

Les femmes concernées par le DÉPISTAGE ORGANISÉ DU CANCER DU SEIN sont désormais invitées par l'Assurance maladie



Dépistage des cancers du sein

**LA PERSONNE
LA MIEUX PLACÉE
POUR VOUS CONVAINCRE,
C'EST VOUS.**

Le dépistage des cancers du sein,
c'est le meilleur moyen de s'assurer
qu'il n'y a rien ou de détecter
un cancer à un stade précoce.

Vous avez reçu une invitation,
n'attendez pas pour prendre rendez-vous.
Vous vous en remercieriez.
Plus d'informations sur
jefaismondepistage.fr



RÉPUBLIQUE
FRANÇAISE
Liberté
Égalité
Fraternité

INSTITUT
NATIONAL
DU CANCER

l'Assurance
Maladie

santé
famille
territoire
services

Contact presse :

Antenne 18	Antenne 28	Antenne 36	Antenne 37	Antenne 41	Antenne 45
<u>Aurélie CHANQUOY</u> communication.18@ depistage-cancer.fr 02.48.27.28.18 07.81.90.67.38	<u>Christelle BUSLOUP</u> communication.28@ depistage-cancer.fr 02.34.40.01.70 07.49.70.23.36	<u>Magali GOBIN</u> communication.36@ depistage-cancer.fr 02.54.60.67.57 07.69.33.48.37	<u>Marine PETIBON</u> communication.37@ depistage-cancer.fr 02.34.38.94.20 07.66.04.87.24	<u>Karine VAILLANT</u> communication.41@ depistage-cancer.fr 02.54.43.54.05 07.66.15.46.94	<u>Savine MOREAU</u> communication.45@ depistage-cancer.fr 02.38.54.73.23 07.49.38.89.33

Sommaire

Présentation du CRCDC _____	3
Quelques chiffres sur le cancer du sein en France _____	4
La participation au dépistage organisé du cancer du sein 2022-2023 _____	4
Nombre de cancers du sein dépistés en 2023 en Centre-Val de Loire _____	5
Le dépistage organisé pour les femmes de 50 à 74 ans : en pratique _____	6
Les invitations pour les programmes de dépistage organisés des cancers en 2024 _____	6
La seconde lecture _____	7
Le rôle du CRCDC en cas de dépistage positif _____	7
Les facteurs de risques liés à nos modes de vie _____	8
Lutter contre les inégalités en santé, une mission du CRCDC _____	8
Le nouveau site internet du CRCDC _____	9
Les actions grand public prévues en octobre 2024 _____	10

Le cancer du sein est le cancer le plus fréquent (61 000 nouveaux cas par an) en France et représente la première cause de décès par cancer chez la femme (12 100 décès par an). Il fait l'objet d'un programme national de dépistage organisé depuis 2004 afin d'être détecté précocement et d'en réduire la mortalité.

Présentation du CRCDC

Le Centre Régional de Coordination des Dépistages des Cancers (CRCDC) Centre - Val de Loire est en charge de l'organisation du dépistage du cancer du sein, du cancer colorectal et du cancer du col de l'utérus sur la région. Une antenne du CRCDC est présente dans chaque département de la région.

Le dépistage des cancers permet de diagnostiquer des cancers avant l'apparition de symptômes. En général, plus un cancer est détecté tôt plus les chances de guérison seront importantes, les traitements seront moins lourds et moins agressifs avec moins de séquelles. Dans certains cas, le dépistage permet même de trouver des anomalies susceptibles de se transformer en cancer. En les détectant, on évite ainsi l'apparition d'une lésion plus difficile à traiter.

Les missions du CRCDC-CVL :

- ➡ Suivre les résultats des dépistages positifs (sein, colorectal et col de l'utérus) en lien avec les professionnels de santé
- ➡ Informer et sensibiliser le grand public sur l'importance des dépistages en contribuant à la lutte contre les inégalités en santé sur le territoire
- ➡ Organiser la formation des médecins et professionnels de santé sur les dépistages
- ➡ Organiser la seconde lecture des mammographies de dépistage
- ➡ Veiller à la qualité du dispositif
- ➡ Collecter les données pour le pilotage et l'évaluation nationale des programmes en lien avec Santé publique France

Le CRCDC est donc pleinement investi dans la mise en œuvre de la feuille de route « Priorité dépistage ».

Feuille de route « Dépistages organisés des cancers 2024-2028 ».

Lors du premier comité de suivi de la stratégie décennale de lutte contre les cancers 2021-2030 qui s'est tenu le 5 décembre 2022, la Première ministre a annoncé le lancement d'une feuille de route des dépistages organisés des cancers « Priorité dépistages » dès 2024. L'objectif global de cette feuille de route est de contribuer à diminuer l'incidence, la gravité et la mortalité des cancers en France.

Il s'agit de :

1. Mieux informer et sensibiliser la population sur les dépistages des cancers ;
2. Augmenter le nombre de participants aux dépistages organisés des cancers en population générale ;
3. Mettre en œuvre des actions spécifiques pour les personnes les plus éloignées des systèmes de prévention et dans les territoires avec un moindre taux de participation, pour diminuer les inégalités d'accès aux dépistages des cancers ;
4. Viser une amélioration continue des dépistages des cancers

Source : Ministère de la santé et de la prévention. Feuille de route dépistages organisés des cancers 2024-2028. Disponible sur : https://sante.gouv.fr/IMG/pdf/feuille_de_route_depistage_organise_des_cancers_2024_2028.pdf

Quelques chiffres sur le cancer du sein en France

1^{er}

Cancer le plus fréquent chez la femme

61 000

Nouveaux cas diagnostiqués par an

12 100

Décès par an

80 %

Des cas se déclarent après 50 ans

99 %

C'est le taux de survie à 5 ans pour un cancer du sein détecté à un stade précoce

3 %

Sur 100 femmes de 50 ans, 3 développeront la maladie dans les 10 ans

La participation au dépistage organisé du cancer du sein 2022-2023¹

En France, moins d'une femme sur deux a fait une mammographie de dépistage en 2022-2023. Selon Santé publique France (santepubliquefrance.fr), la participation reste faible (46.5%) en France.

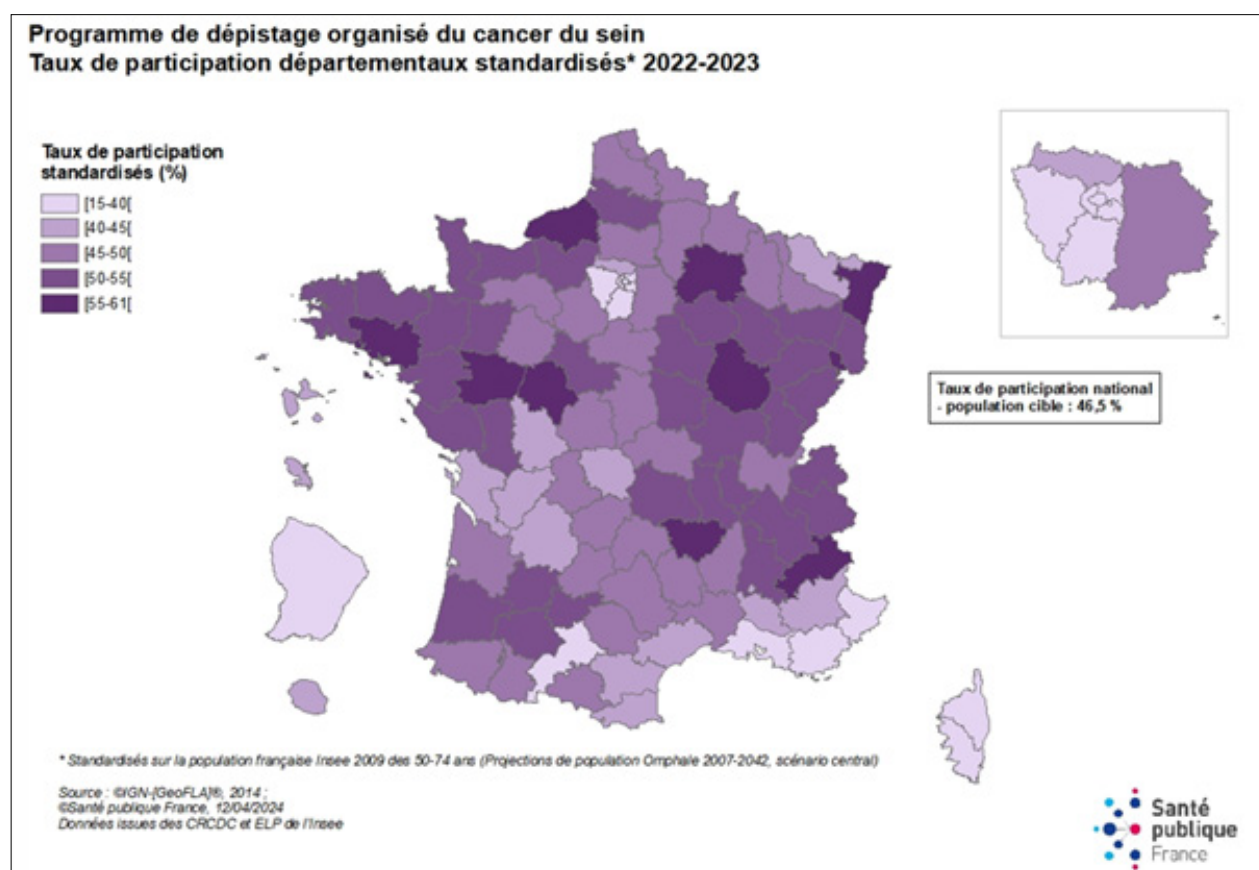

En Centre-Val de Loire, la participation au dépistage organisé du cancer du sein est de 51.5% pour la campagne 2022-2023 contre 54% sur 2021-2022 et 53.6% sur 2020-2021. La région Centre-Val de Loire est au 7^e rang des régions en terme de participation et l'Indre-et-Loire au 7^e rang des départements.

¹Santé publique France. [Taux de participation au programme de dépistage organisé du cancer du sein 2022-2023 et évolution depuis 2005 \(santepubliquefrance.fr\)](https://santepubliquefrance.fr)

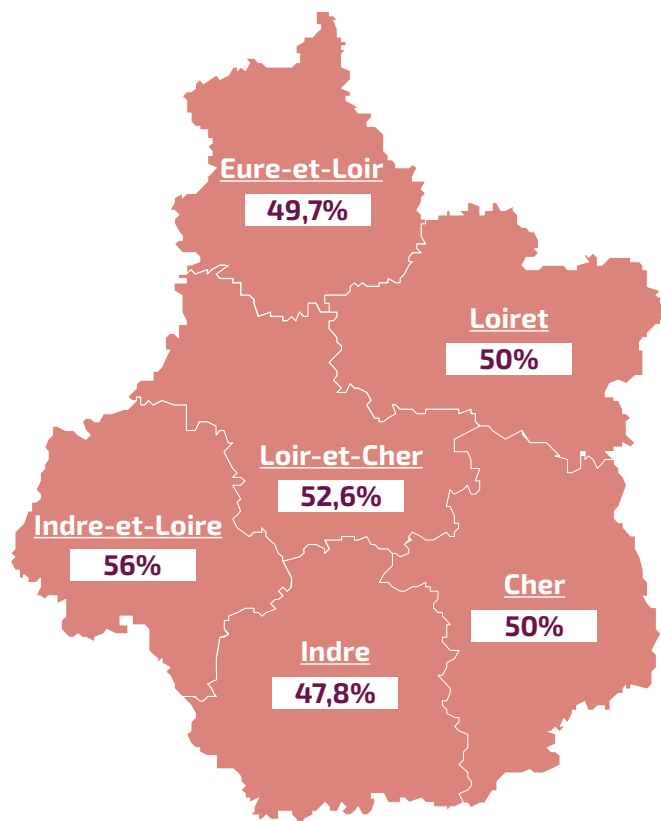

Les taux de participation au programme sont stables ou en baisse dans la plupart des régions de France Hexagonale.

L'analyse de l'évolution du taux de participation est complexe :

- ➔ L'impact de l'épidémie de COVID-19 perdue depuis 2020 en lien avec le décalage des envois d'invitation.
- ➔ L'offre en sénologie diminue progressivement ce qui implique des difficultés dans la prise de rendez-vous.

Les femmes âgées de 60 à 69 ans sont celles qui participent le mieux au programme. Il est donc important de sensibiliser les femmes jeunes pour qu'elles participent au dépistage organisé dès 50 ans.

Nombre de cancers du sein dépistés en 2023 en Centre-Val de Loire

En Centre-Val de Loire, la population cible du dépistage organisé du cancer du sein représente 430 425 femmes âgées de 50 à 74 ans. En 2023, 231 530 courriers d'invitation ont été envoyés, 115 755 mammographies ont été réalisées. Au niveau régional, 983 cancers ont été détectés, répartis comme suit :

Département	Mammographies réalisées en 2023	Nombre de cancers du sein détectés en 2023 ²
Cher (18)	14 062	113
Eure-et-Loir (28)	18 474	134
Indre (36)	9 903	70
Indre-et-Loire (37)	28 662	297
Loir-et-Cher (41)	15 892	133
Loiret (45)	28 762	236

Au niveau national, sur 1000 femmes réalisant un dépistage, 7 cancers seront diagnostiqués. Dans la majorité des cas, il s'agit de cancers de petite taille ou sans atteinte de ganglions. Les femmes seront alors orientées vers une équipe spécialisée en cancérologie pour un traitement personnalisé.

Les autorités de santé nationales estiment que le dépistage permet de réduire de 15% à 21% la mortalité par cancer du sein. Aujourd'hui, 25 pays européens mènent un programme de dépistage similaire au programme français.

²Données provisoires

Le dépistage organisé pour les femmes de 50 à 74 ans : en pratique

MON PARCOURS DE DÉPISTAGE DU CANCER DU SEIN EN 8 ÉTAPES :



1 Lorsque je reçois l'invitation, je prends rendez-vous avec un radiologue agréé au dépistage
Liste en cliquant => [ICI](#)



2 Je me rends au centre de radiologie (j'apporte ma carte vitale et ma dernière mammographie)

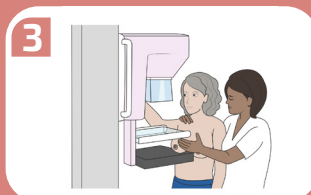

3 Le radiologue réalise la mammographie



4 Le radiologue examine également mes seins (palpation)

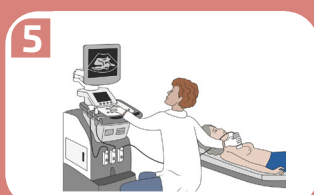

5 Si nécessaire, le radiologue réalise un examen complémentaire (échographie, cliché, agrandissement, etc.)

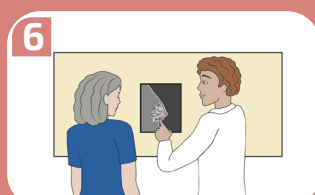

6 Le radiologue me délivre un premier résultat oral

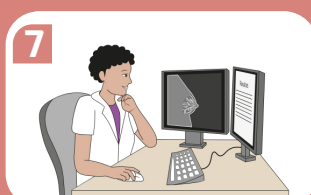

7 Une seconde lecture de mes résultats est réalisée par un autre radiologue

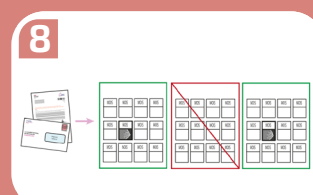

8 Si aucune anomalie n'a été détectée, sous serez invitée dans 2 ans. Si une anomalie est détectée, vous êtes orientée vers un professionnel de santé

© SantéBD

Les invitations pour les programmes de dépistage organisés des cancers en 2024

Depuis janvier 2024, les invitations aux dépistages des cancers sont gérées par l'Assurance maladie.

Pour le dépistage organisé du cancer de sein, les invitations seront envoyées aux femmes à partir de 49 ans et 10 mois par courrier et les 2 relances (à 6 mois puis 6 mois encore après) seront envoyées sur le compte Ameli. En absence de compte Ameli, les relances seront adressées par voie postale.

L'objectif de cette nouvelle organisation est de contribuer à augmenter la participation aux 3 programmes de dépistages organisés en France.

 Femmes
50 à 74 ans

DÉPISTAGE DU CANCER DU SEIN



Vous recevez votre invitation dans votre boîte aux lettres



Les relances sont accessibles sur votre compte Ameli, s'il est activé

VOUS N'AVEZ PAS REÇU VOTRE INVITATION ?
Contactez votre caisse d'Assurance Maladie

CPAM : 36.46
MSA BEAUCOEUR DE LOIRE (Départements 18/28/45) :
02.37.999.999
MSA BERRY TOURAIN (Départements 36/37/41) :
02.54.44.87.87
MGEN : 36.76
SNCF : 04.95.04.04.04
MGP : 09.71.10.11.12

La seconde lecture

Les mammographies jugées normales par le radiologue réalisant l'examen sont adressées au CRCDC par coursier ou par courrier. Le CRCDC s'assure que le dossier est complet, enregistre les données et prépare les dossiers pour la seconde lecture par un radiologue différent du premier. L'objectif est de s'assurer que les clichés sont de bonne qualité et d'identifier des images suspectes non visualisées par le premier radiologue. **La seconde lecture est donc un élément important pour la qualité du programme de dépistage organisé.**

Dans la majorité des cas, la seconde lecture confirme l'absence d'anomalie. Les femmes reçoivent à leur domicile ou au cabinet de radiologie le résultat final de leur examen avec les clichés. Un nouveau courrier d'invitation sera adressé dans 2 ans. Si des symptômes au niveau du sein apparaissent dans l'intervalle, il faut consulter un médecin.

Si une anomalie est détectée par le second lecteur, le radiologue qui a réalisé la mammographie est informé et contacte la femme pour réaliser des examens complémentaires. Ces examens sont pris en charge dans les conditions habituelles par les régimes d'Assurance maladie.

En 2023, la seconde lecture a permis de détecter 41 cancers sur la région Centre-Val de Loire soit 4% des cancers détectés dans le cadre du programme.

Pour en savoir plus sur la 2^e lecture : [Dépistage du cancer du sein - Centre de coordination Centre Val de Loire - Dépistage des cancers \(depistage-cancer.fr\)](https://www.cancer.fr/Le-cancer/Prevenir/Depistage/Depistage-du-cancer-du-sein)

Le rôle du CRCDC en cas de dépistage positif

Lorsqu'une anomalie a été détectée sur une mammographie, le CRCDC recueille de la part des professionnels de santé les résultats des examens réalisés suite au dépistage (mammographies de contrôle, biopsie...). En l'absence d'examen réalisé suite à une mammographie jugée anormale, le CRCDC prend contact avec la personne ayant réalisé la mammographie et son médecin pour rappeler la nécessité de faire ces examens.

Ces données servent à l'évaluation du programme réalisée en lien avec Santé publique France.



BON À SAVOIR

Le dépistage organisé s'adresse aux femmes de 50 à 74 ans sans facteur de risque particulier. Il présente plusieurs intérêts :

- ➔ **Prise en charge à 100%** de l'examen de dépistage (mammographie et examen clinique des seins). Les examens complémentaires comme l'échographie sont pris en charge dans les conditions habituelles par l'Assurance maladie et les complémentaires santé.
- ➔ **Contrôle qualité** (formation des radiologues et contrôles des installations de mammographie).
- ➔ **Seconde lecture des clichés** jugés normaux: un deuxième radiologue relit les clichés jugés normaux par le premier radiologue. Cette seconde lecture améliore la performance de l'examen.
- ➔ Si une image suspecte est détectée, le Centre Régional de Coordination des Dépistages des Cancers s'assure qu'un suivi est réalisé.
- ➔ Le programme est évalué régulièrement par Santé publique France.

Utiliser son invitation pour faire sa mammographie, c'est bénéficier d'un programme de dépistage de qualité.

Les femmes ayant des facteurs de risque du fait de leurs antécédents familiaux ou personnels ont un suivi spécifique qui peut débuter avant 50 ans et se poursuivre après 74 ans.

Dans ce cas, on parle de dépistage individuel c'est-à-dire sur ordonnance de son médecin.

L'EXAMEN CLINIQUE DES SEINS

A partir de 25 ans, il est recommandé un examen clinique des seins avec son médecin tous les ans.

En cas d'anomalie repérée sur un sein par la femme elle-même, il faut consulter rapidement un médecin. Il jugera si des examens complémentaires sont nécessaires.

Pour en savoir plus sur les symptômes évocateurs de cancer du sein : <https://www.e-cancer.fr/Patients-et-proches/Les-cancers/Cancer-du-sein/Symptomes>

Les facteurs de risques liés à nos modes de vie

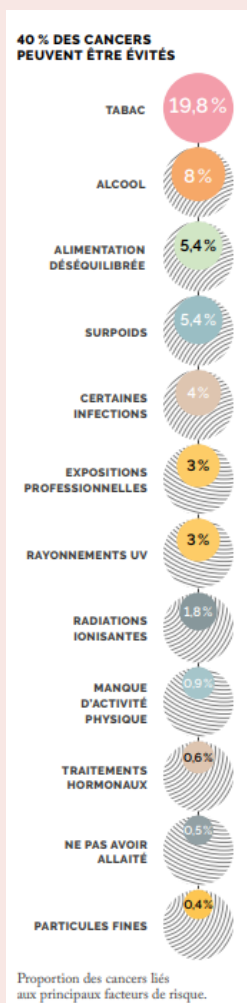

Si la réalisation d'une mammographie de dépistage permet d'augmenter ses chances de guérison lorsqu'un cancer du sein est détecté, d'autres facteurs influent sur le risque de développer ce cancer.

Le cancer est une maladie multifactorielle. Cela signifie que plusieurs facteurs influent sur le risque de sa survenue. On les appelle « facteurs de risque »³.

1- L'âge : près de 80% des cancers du sein se développent après 50 ans. C'est la raison pour laquelle le dépistage des cancers du sein est proposé aux femmes de 50 à 74 ans.

2- Les antécédents personnels et familiaux

3- Le mode de vie

Si les 2 premiers grands facteurs de risque sont indépendants de notre volonté, on estime aujourd'hui que 40% des cancers (toutes localisation confondue) pourraient être évités en modifiant notre mode de vie au quotidien. Ainsi des gestes simples jour après jour permettent de prendre sa santé en main pour réduire le risque de développer un cancer : ne pas fumer, limiter sa consommation d'alcool, surveiller son poids, pratiquer une activité physique et manger équilibré⁴.

Des études de référence attribuent 15% des cancers du sein à la consommation d'alcool régulière, même modérée

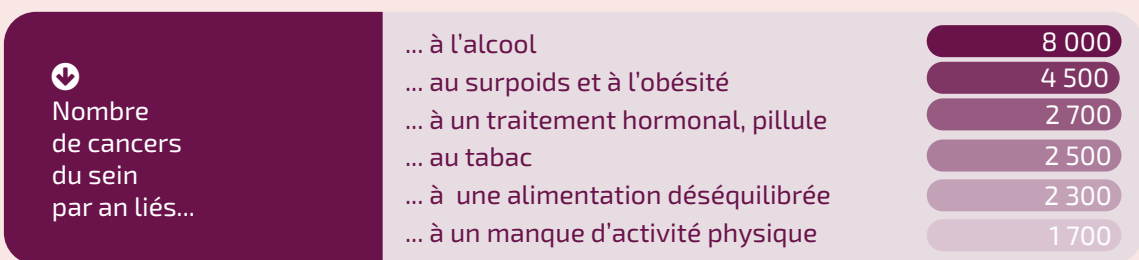

Lutter contre les inégalités en santé, une mission du CRCDC

Afin que les programmes de dépistage organisé bénéficient à tous, le CRCDC est en lien avec les acteurs du secteur social de la région. L'objectif est de promouvoir les programmes de dépistage auprès des personnes les plus éloignées du système de santé ou des personnes en situation de vulnérabilité qui participent moins fréquemment au dépistage. En effet selon Santé publique France, malgré un des meilleurs systèmes de santé, notamment pour le traitement des cancers, les inégalités sociales de santé demeurent en France. Le cancer, est une pathologie particulièrement concernée par ces inégalités socioéconomiques à différents niveaux : dépistage, incidence, mortalité⁵.

Les QPV, Quartiers Prioritaires de la Ville, occupent ainsi une place prépondérante dans nos lieux d'actions de sensibilisation aux dépistages des cancers. En 2024, le CRCDC-CVL a mené 84 actions dans les QPV de la région.

³INCa. Panorama des cancers en France.2023. Disponible sur : <https://www.e-cancer.fr/Expertises-et-publications/Catalogue-des-publications/Panorama-des-cancers-en-France-edition-2023>

⁴INCa. [Cancers du sein : les prévenir et les détecter tôt - Dépistage du cancer du sein \(e-cancer.fr\)](https://www.e-cancer.fr/Expertises-et-publications/Catalogue-des-publications/Cancers-du-sein-les-prevenir-et-les-detecter-tot-Depistage-du-cancer-du-sein)

⁵SPF. Influence de l'environnement social sur la survie des patients atteints d'un cancer en France. Étude du réseau Francim. Avril 2021. Disponible sur : <https://www.santepubliquefrance.fr/maladies-et-traumatismes/cancers/cancer-du-col-de-l-uterus/documents/article/influence-de-l-environnement-social-sur-la-survie-des-patients-atteints-d-un-cancer-en-france.-etudedu-reseau-francim>

AMELIORER LA PARTICIPATION : L'IMPORTANCE DES PARTENARIATS

La mobilisation de tous les partenaires et relais locaux (élus, institutionnels, associatifs et médicaux), de par leur connaissance du terrain et des populations, est essentielle pour une communication de proximité, adaptée aux besoins et aspirations des habitants. Le partenariat est essentiel pour :

- ➔ Relayer les campagnes de communication nationales
- ➔ Réaliser des actions envers les publics notamment les plus démunis : les actions menées ont plus de chances d'être efficaces si elles sont co-construites avec les professionnels et le public cible. Ces actions doivent être ludiques, participatives et s'inscrire dans la durée. Il peut s'agir par exemple de programmes de formation de femmes relais ou d'accompagnement des femmes à la mammographie (et pas seulement la sensibilisation des femmes...).

Source : J.Bardes. Promouvoir le dépistage organisé du cancer du sein et réduire les inégalités socio-territoriales de santé. Un guide pour l'action à l'attention des élus et des acteurs locaux. 2016. Disponible sur : https://territoires-villes-sante.parisnanterre.fr/wp-content/uploads/2017/10/DOCS_guide-pour-laction_NUMERIQUE_New.pdf

Focus sur une action en QPV

A l'occasion d'Octobre Rose 2023, mois de mobilisation pour la promotion du dépistage du cancer du sein, le centre social du Sanitas à Tours proposait une journée conviviale, à destination des habitants du quartier pour les informer et les sensibiliser à la cause.

De nombreux partenaires et associations ont répondu présents, notamment le cabinet d'imagerie situé dans le quartier et le CRCDC. Les radiologues et les membres du CRCDC proposaient de vérifier si les femmes se présentant sur leur stand, étaient à jour de leur dépistage, et le cas échéant leur proposaient de réaliser leur mammographie la semaine suivante.

Cette action, a permis à 20 femmes de bénéficier d'une mammographie de dépistage, pour certaines c'était la première fois.

Cet évènement partenarial sera de nouveau proposé cette année, le vendredi 4 octobre au centre social du Sanitas à Tours.

Le nouveau site internet du CRCDC

Le nouveau site du CRCDC, plus intuitif dans la navigation et plus complet, est à destination du grand public, des professionnels de santé, des partenaires et des médias.

The screenshot shows the homepage of the Centre Régional de Coordination des Dépistages des Cancers de la région Centre-Val de Loire (CRCDC). The page is clean and user-friendly, with a clear navigation menu at the top. The main content area is divided into several sections. On the left, there is a welcome message and a brief description of the CRCDC's mission. In the center, there is a large, vibrant photograph of a diverse group of people smiling, representing the community they serve. Below the photo, there is a call to action: 'Dépister, c'est protéger !' followed by a short paragraph about the importance of early detection. On the right side, there are three prominent buttons for different types of cancer screening: 'Dépistage du cancer du sein' (Breast cancer screening), 'Dépistage du cancer colorectal' (Colorectal cancer screening), and 'Dépistage du cancer du col de l'utérus' (Uterine cancer screening). Each button includes a brief description of the target population and a link to 'En savoir plus' (Learn more).

Vous pouvez y retrouver :

- ➡ Les actualités du CRCDC : [Centre de coordination Centre Val de Loire - Actualités \(depistage-cancer.fr\)](https://www.crcdc.fr/actualites)
- ➡ Des informations sur les programmes de dépistage : [Dépistage du cancer du sein - Centre de coordination Centre Val de Loire - Dépistage des cancers \(depistage-cancer.fr\)](https://www.crcdc.fr/depistage)
- ➡ Un formulaire de contact : [Centre de coordination Centre Val de Loire - Contact \(depistage-cancer.fr\)](https://www.crcdc.fr/contact)
- ➡ Les coordonnées des cabinets de radiologie pour la réalisation d'une mammographie de dépistage : [Trouver mon radiologue - Centre de coordination Centre Val de Loire - Dépistage des cancers \(depistage-cancer.fr\)](https://www.crcdc.fr/trouver-mon-radiologue)

Le CRCDC est également présent sur Facebook. Suivez-nous pour connaître nos actualités et celles de nos partenaires : <https://www.facebook.com/Depistagedescancers.CVL>

Les actions grand public prévues en octobre 2024

Département du CHER (18)	<ul style="list-style-type: none">➡ Vendredi 27 septembre - Forum «Octobre rose» à l'IFSI de Bourges organisé par l'association ONCOBERRY - ANNULÉ De 14h30 à 17h00 : prévention, dépistage, accompagnement. Plus d'info ici À partir de 19h30 : conférence à destination des professionnels de santé. Plus d'info ici➡ Samedi 19 octobre - «Animation Octobre rose» à Châteaumeillant. Marche, sortie vélo, stands, conférences. Plus d'info ici
Département d'EURE-ET-LOIR (28)	<ul style="list-style-type: none">➡ Mercredi 2 octobre de 10h à 17 h - Centre hospitalier Louis Pasteur au Coudray (stands d'information, buste d'autopalpation, soins esthétiques, etc...). Plus d'info ici➡ Dimanche 6 octobre à partir de 13h- Marche "La Marquise en Rose" à Maintenon➡ Vendredi 11 octobre - Centre hospitalier de Châteaudun - Stand d'information prévention et dépistage des cancers.➡ Vendredi 11 octobre - Soirée musicale à l'espace Gérard Philippe au Coudray - Mini conférence sur le dépistage du cancer du sein. Plus d'info ici➡ Lundi 14 octobre de 10h à 17 h - Information et sensibilisation au dépistage organisé du cancer du sein au Pôle santé Ampère à Vernouillet➡ Samedi 26 octobre de 8h30 à 14h00- Village prévention et marche rose - Place Mesirard à Dreux.
Département de l'INDRE (36)	<ul style="list-style-type: none">➡ Dimanche 29 septembre de 10h00 à 16h00 - Village santé dans la prairie de l'abbaye de Déols. Stands prévention et dépistage des cancers. Plus d'info ici➡ Mardi 1^{er} octobre de 10h00 à 17h00 - Journée des femmes à la Maison France Services de Valencay. Stands prévention et dépistage des cancers et entretien individuel. Plus d'info ici➡ Mercredi 2 octobre - Forum des partenaires à la Maison France Services d'Ecueillé➡ Jeudi 10 octobre à 14h00 - Atelier Octobre rose à la salle des fêtes de Mézières en Brenne, en partenariat avec l'association Familles rurales.➡ Mardi 15 octobre de 9h00 à 12h00 - Marché St-Jean à Châteauroux. Stands prévention et dépistage des cancers en partenariat avec le collectif santé

<p>Département d'INDRE-ET-LOIRE (37)</p>	<ul style="list-style-type: none"> ➡ Mercredi 2 octobre - Village santé, Place Anatole France à TOURS - Stands avec de nombreux partenaires de la prévention. Organisé par la CPAM 37. Plus d'info ici ➡ Jeudi 3 octobre -de 8h30 à 16h30, CHU de Bretonneau à TOURS - Stand d'information ➡ Vendredi 4 octobre de 13h à 20h, au Centre social Pluriell(e)s (quartier Sanitas à Tours) Stand partagé avec le cabinet de radiologie de la NEF. Plus d'info ici ➡ Samedi 5 octobre de 10h à 16h - Forum santé Bléré / la Croix en Touraine. Stand d'information. Organisé par la MSP et la CPTS Asclépios. ➡ Lundi 7 octobre de 10h à 16h30 - Centre Oncologie Radiothérapie (CORT) - Stand d'information. Plus d'info ici ➡ Mardi 8 octobre de 9h à 18h - Portes ouvertes à la Maison France service - Forum Europe à Tours nord. Stand d'information et entretiens individuels ➡ Dimanche 13 octobre - Marche rose au Château de Cangé de Saint-Avertin - Plus d'info ici ➡ Mardi 15 octobre de 8h30 à 16h30, CHU Trousseau à TOURS - Stand d'information ➡ Mercredi 16 octobre de 9h à 18h - Portes ouvertes à la Maison France service - Forum Europe à Tours nord. Stand d'information et entretiens individuels
<p>Département du LOIR-ET-CHER (41)</p>	<ul style="list-style-type: none"> ➡ Dimanche 6 octobre à partir de 9h00 - Marche rose au départ du centre social la Chrysalide de Vineuil. Plus d'info ici ➡ Samedi 12 octobre de 9h30 à 14h00 - Santé des femmes au pôle santé de Neung sur Beuvron. Plus d'info ici ➡ Jeudi 17 octobre de 9h30 à 18h00 - Journée prévention et dépistage des cancers à la la maison de santé de Mondoubleau. Plus d'info ici
<p>Département du LOIRET (45)</p>	<ul style="list-style-type: none"> ➡ Vendredi 27 septembre de 10h à 17h, forum des droits et de la santé à l'espace Blareau de Sully sur Loire. Stands d'information et conférence - Organisé par la Communauté de Communes du Val de Sully. Plus d'info ici ➡ Mardi 1^{er} octobre de 10h à 17h, journée de prévention santé à la maison pour tous sud, espace Rol à Saint-Jean de la Ruelle - Rencontre avec des professionnels de santé sur les thématiques prévention. Plus d'info ici ➡ Mercredi 2 octobre de 10h à 17h, journée de prévention santé à la Maison pour tous nord, espace Léopold à Saint-Jean de la Ruelle - Rencontre avec des professionnels de santé sur les thématiques prévention. Plus d'info ici ➡ Vendredi 4 octobre à 19h, ciné-débat «cinéma de plus belle la vie» au cinéma Pathé à Saran. Plus d'info ici ➡ Samedi 5 octobre de 9h00 à 16h00, journée de prévention des cancers à la MSP des Loges à Châteauneuf sur Loire - Informations, échanges et dépistages gratuits, organisé par la CPTS Est Orléanais. Plus d'info ici ➡ Jeudi 17 octobre de 9h00 à 16h00, journée dépistage des cancers organisée par la CPTS Ouest à Beaugency. Entretien individuel et possibilité de réaliser un frottis sur place par une sage-femme.

Pour en savoir plus :

Epidémiologie des cancers : <https://www.e-cancer.fr/Professionnels-de-sante/Les-chiffres-du-cancer-en-France/Epidemiologie-des-cancers/Donnees-globales>

Site interactif de Santé publique France : [Géodes - Santé publique France \(santepubliquefrance.fr\)](https://www.santepubliquefrance.fr)

Livret INCa à télécharger : <https://www.e-cancer.fr/Expertises-et-publications/Catalogue-des-publications/DEPLIANT-Depistage-des-cancers-du-sein.-Guide-pratique>